經中華郵政認爲第一新聞紙類　本報已申請登記

安慶新報

本報今日出版一張　（第一一〇七號）

報費	
零售每份壹角	全月貳元伍角
全年貳拾柒元	半年拾肆元
外埠另加郵費	報費先惠

廣告刊費 行別	字數	每行價額	起碼行數
長行	四十字	壹元二角	五行
中行	三十二字	壹元	三行
短行	二十四字	柒角	三行
小組	四十字以內	每日壹元	三日

長期優待面議字高以新五號字爲標準

德派遣重兵雲集東線
已準備發動春季攻勢
倫敦觀測將控制伊拉克伊朗油田
最後目的直搗印度謀與日軍會師

（中央社上海十七日電）據哈瓦斯瑞典京城電、每日新聞頃載有駐倫敦訪員來電稱、據英國軍界人士談稱、德軍發動春季攻勢時、其新調集之部隊、將不下三百八十師之多、至蘇聯紅軍、是否提早反攻、以破壞德國現正進行之準備工作、則頗屬疑問云、

（中央社上海十七日電）據哈瓦斯瑞士京城電、巴塞爾新聞報頃載稱有駐倫敦訪員來電稱、據英國政界人士所見、德國行將派遣往中東企圖控制伊拉克與伊朗之煤油區、至其最後目的、則在直搗印度、俾與日軍取得聯絡云、

（中央社柏林十七日電）據海通訊、德可靠方面宣稱、自德蘇戰事爆發以來、德高射砲部隊、共擊落蘇機三〇一三四架、並摧毀碉堡、坦克車、及船隻等、爲數頗多、

（中央社柏林十七日電）克里米亞又發生激戰、羅軍與德軍駢肩作戰、頗立功績、德平射砲隊擊毀蘇坦克車四十六輛、另重創十一輛、

行政院會議通過
首都警廳改警察總監
內政部警政總署改爲警政司

（中央社）行政院舉行第一〇二次會議、出席汪兆銘、周佛海、陳羣、褚民誼、鮑文越、任援道、李聖五、趙毓松、梅思平、林[illegible]任、[illegible]、[illegible]青來、陳濟成、蔡培、顧寶衡、列席交通部次長彭年、振務委員會常務委員戴策、南京特別市市長周學昌、本院參事廳廳長鄒敬芳、主席汪院長、秘書長陳春圃、行禮如儀後、經過報告事項、經由院長交下事件、關於討論、一、擬將內政部警政總署、改爲警政司、並將首都警察廳廳長、改爲首都警察總監、敍特任、請公決案、決議通過、呈中央政治委員會、一、實業部梅部長提、爲應實際需要計、擬將本部農林司、改爲農業司、并擬依照林墾署組織法、即行設署、謹擬具修正實業部組織法及林墾組織法、請公決案、決議、准予先行設置、并呈中央政治委員會、（餘略）

澳州已臨危態
◎政府授權各司令長官◎
◎必要時破壞軍事設施◎

（中央社墨爾本十六日電）據哈瓦斯社訊、澳洲聯邦政府、頃授權軍事當局於必要時、隨時下令破壞道路、公路、鐵道綫、運河、飛行場、船塢、及提岸等建築物、

（中央社里斯本十六日電）據海通社瑞典京城電、基爾本消息、澳大利亞軍事當局、現已決定、倘澳洲大陸遭遇進攻、則將採取焦土戰略、并已頒佈法令、授權澳軍各長官、在必要時、可完成破壞公路、鐵路、運河、自來水廠、飛機場、及船塢等設備案、澳洲人民閱悉此項法令之後、極爲騷亂、墨爾本記事報告稱、倘澳洲不定則協約國所遇之失敗、非經多年困苦奮鬥、恐難加以恢復云、

日軍完全佔領棉蘭

（中央社棉蘭十六日電）在蘇門答臘登陸之日軍、已完全佔領蘇門答臘之首府棉蘭、

盤谷昭南 行駛快車

（中央社盤谷十六日電）泰國交通省鐵路局、最近在馬來方面日軍援護之下、準備於盤谷昭南間、每週開駛二次快車、戰前之快車時間、開抵本國境、須二十六小時、再換車通行英領、須二十小時、計共須四十六小時、此後擬縮短數小時云、

擁護國府
新不列顛僑胞

（中央社新不列顛拉苞爾十七日電）此間華僑、過去中重慶造謠宣傳之毒、沉醉於無底抗戰之夢、茲由日軍之進駐、頓明世界大勢、而由迷夢中醒覺、一月四日、日陸海軍於此設立時民政處、當時華僑亦派代表二十三人出席、誓誠意擁護國府及汪主席、嗣後有僑胞從鄉郊歸來、均宣誓擁護國府、同時各盡所能協助日軍、

東亞醫學會將成立
我代表提前東渡
◎並出席日本醫學會議

（中央社）中日滿泰越五國醫學界、聯合組織之東亞醫學會、已定三月三十一日在東京舉行成立典禮、我國代表團、業經決定華中十二人華北十三人、前往出席、茲因日本醫學會、定三月十六日至三十日、在東京帝國大會開會、東邀我國代表參加、故我代表團等一行、將提前啓程東渡、華北方面代表、爲免除徃返繞道、將由華北出發、華中方面代表、已定二十日赴上海集合、於二十一日乘輪東渡、屆時並由日方同仁會南京防疫處處長梅田博士隨行、以便幫同照料、

日政謀開發資源
遣調查團赴南洋
閣議已通過刻着手人選

（中央社東京十六日電）値茲爪哇無條件降服之際日南方資源作戰、已達一新階段、故南方重要資源之積極開發、乃當面之重要問題、關於歷來之南方資源調查統計、極不正確、且因掌握於英美荷等敵方之手關係、故極有由日方見解再予檢討之必要、日政府十日閣議上決定、對南方佔領各區域、派遣官民合作有力之資源調查團、刻已愼重着手、其人選之決定、該地資源之調查、已於去秋派調查團赴越南、現接得極詳盡之報告、日政府此次派大調查團赴南洋各地、乃爲建設戰之發動、故殊堪注目、

★★★

印度洋素描

自一四九八年葡萄牙人卡麥發見好望角後、全世界的貿易重心、便移往東方、面臨大西洋的各國如葡萄牙、法國、西班牙、荷蘭、英國等紛起競爭、印度洋沿海各國及洋上島嶼、也就被支配、當三大洋中的太平、大西兩洋波濤洶湧之際、印度洋自不能超然例外、自蘇彝士運河開通以後、歐亞航路縮短、而印度洋益見重視了。

印度洋是東由馬來羣島及澳洲西岸起、西至非洲南岸、北達亞洲大陸、南至南極大陸的大洋、它的面積爲七三、四四一、九六〇平方公里、當太平洋的五分之二、略小於大西洋、北岸有阿剌伯、印度、印度支那三大半島突出、分成阿剌伯海、孟加拉灣爾岸、又紅海、波斯灣兩附屬海、在非洲及澳洲二大陸方面、則沒有這樣顯著的灣入。印度洋中的島嶼、以西部的馬達加斯加島爲最大、與非洲大陸間隔着莫三鼻海峽、其他都是小島、東部有安達曼羣島、尼古巴羣島、在印度半島附近有錫蘭島、辣喀代夫羣島、馬耳基羣島、在馬達加斯加島附近有馬島里特斯羣島、列猶寗島、哥摩羅羣島、塞古爾羣島等、錯雜其間、

流入印度洋的主要河川、在亞洲大陸的有薩爾溫江、伊蘆瓦底河、布拉馬普得拉河、恆河、哥達維利河、奇斯得那河、納爾布達河、印度河、阿拉布河、在非洲大陸的有三比西河、在澳洲大陸的並沒有特別注目的河川、

印度洋之全海洋的三分之二、是四千公尺以上的深海、蘇門答臘洋面的孟達威海溝的是深處、達五六六四公尺、表面水温、在赤道附近有二十八度、愈南愈低下、鹽分在赤道之直下面、因雨量大、故減得百分之三四、南緯 〇度附近、爲百分之三六、由此往南再低下爲百分之三四、附屬海如紅海、波斯灣則降雨量極微、且蒸發很烈、故達百分之四、

海流在南緯 度附近、有向西的强烈的南赤道海流、在北半球、則爲季節風所支配、各季向西南、夏季向東北發住壯大的吹送流、在南半球、則有上述的南赤道海流、及由與此相反的南緯五〇度附近由西向東的西風吹送流、形成大環流、其中的南赤道海流、指向非洲大陸東岸南下的海流、稱作（阿格爾哈斯海流）其西風吹送流的一部向澳洲西岸北上的、稱作西澳洲海流、

此等海流自十六世紀以後、歐洲各國利用之爲貿易戰、現今仍利用爲歐洲與澳洲的航路、但在赤道直下面附近、夏季風頗爲强大、航海者很感苦惱呢、

▲▼

考稽省政求通民隱
高主席將出巡各縣
訂定出巡規約六項

（蚌埠通訊）安徽省政府主席高冠吾氏、以考稽省政、先事巡方、爲巡視各縣政情、求通民隱、撫慰地方、宣導和運、特定期出巡各縣、並訂定出巡規約六條、令仰各廳處縣府轉飭所屬一體遵守、茲將出巡規約、探誌於后：

（一）本主席出巡各縣、經過城鄉、沿途地方、所有官吏士兵、及公私團體、毋得鋪張供應、宴會迎送、

（二）出巡時主席及隨從人員、所有費用、均由本府依照出差旅費規則支付、概不私受供給、

（三）出巡所歷各處、凡官吏士兵及公私團體、除由主席召集宣講、或分別咨詢外、其私人干謁、概不延見、

（四）出巡時、遇有投遞呈狀者、除案關緊要、得予隨時核辦外、其通常事件、應依法定程序辦理、毋得遮道攔輿、致礙秩序、

（五）凡爲地方利弊興革事宜、有所獻替、得以書面條陳、如果適當、即予採納、毋得濫瀆、

（六）本規約如有未盡事宜、得由主席參核情形、隨時飭遵、

緬甸獨立 義勇隊 追擊英軍

（中央社緬甸前綫十六日電）據緬甸獨立義勇軍幹部之報告稱、緬甸獨立義勇軍、呼應日軍、在緬甸各處揭起、猛攻敗殘之英軍、將其擊潰、緬甸一般民衆、對多年殘暴之英人、無不恨之入骨、過去怨聲載道、今則皆已崛起、大舉襲擊英軍，目下打倒英國之氣氛、如燎原之火、瀰漫整個緬甸、

曲沃提倡 種植烟葉

（中央社河東通訊）曲沃縣知事鑒於治安日趨良好、急應增進農村生產、以裕民生、特諭令各村長曉諭村民人、復興已往烟田、並由縣署貸予農民戶款以資耕種、上年賴上峯之提倡、與村民之勸勞、與技術人員之指導、收成甚爲良好、尤以播種之黃金烟葉地質頗佳、堪作上等紙煙之用、並經縣署

渝遣軍事代表 熊式輝
參加太平洋之戰時會議

（中央社里斯本十六日電）據此間接得渝方來電稱：渝方爲繼續向美英乞憐、以圖苟延殘喘起見、聞已決定派遣熊式輝、爲華盛頓太平洋戰時會議渝方軍事代表、

開戰三月日佔領地
五倍本土及屬地

自大東亞戰爭開始、日軍在九十餘日之短期間內、佔領之地域、較日本本土及屬地面積、達五倍以上、以往之敵軍堅固陣地、現已成爲日本鞏固之據點、在此三月內、日軍所佔領之地域、總面積合計達三，二一七、四〇〇餘平方公里、茲將此等地方之面積人口分誌如左：

地名	面積（單位平方公里）	與日領土比較	人口（單位萬）
香港島	一、〇一三	較佐渡稍大	八五
緬甸	六七〇、〇〇〇	約相等於日本	一六八二
英屬馬來	一三三、〇〇〇	相等於九州四國北海道	五五〇
昭南島	八五七	相等於佐波島	七五
英屬婆羅洲	二三、二八五	較朝鮮稍小	七六
荷印	一九〇、四三四六	較日本稍大	六一〇〇
菲律賓羣島	二九六、二九四	較本州稍大	一六〇〇

德機在東綫中段活躍
蘇砲兵陣地被轟炸
考科夫一帶雙方激戰中

（中央社柏林十六日電）據海通訊、據日昨德軍事負責方面宣稱、德空軍在東綫中段、極爲活躍、德戰鬥機及疾降機多架、轟炸蘇砲兵陣地、毀高射砲五十五尊、房屋七十所、油庫多處、火車三十六列、其他各陣地均經投彈、受損極重、德軍並進佔敵方村落數處、

（中央社柏林十六日電）據海通訊、德軍事負責方面宣稱、蘇軍在考科夫以東南地方進攻、擴展至塔洛格、及史丹林羅以東地方、敵軍雖以四師至六師之兵力、以及坦克車之協力作戰、均被我軍反攻擊退、蘇軍曾以砲火協力作戰、一度突入德軍防綫、但經德軍猛烈反攻、已克服主要陣地、德軍陣地爲敵軍進攻時、敵軍曾集中砲火、由空軍協助、及坦克車隊進擊、終爲德軍以疾降機之協力而擊退、德機在多內茲方面、重創蘇坦克車隊、蘇交通綫及全部油庫、

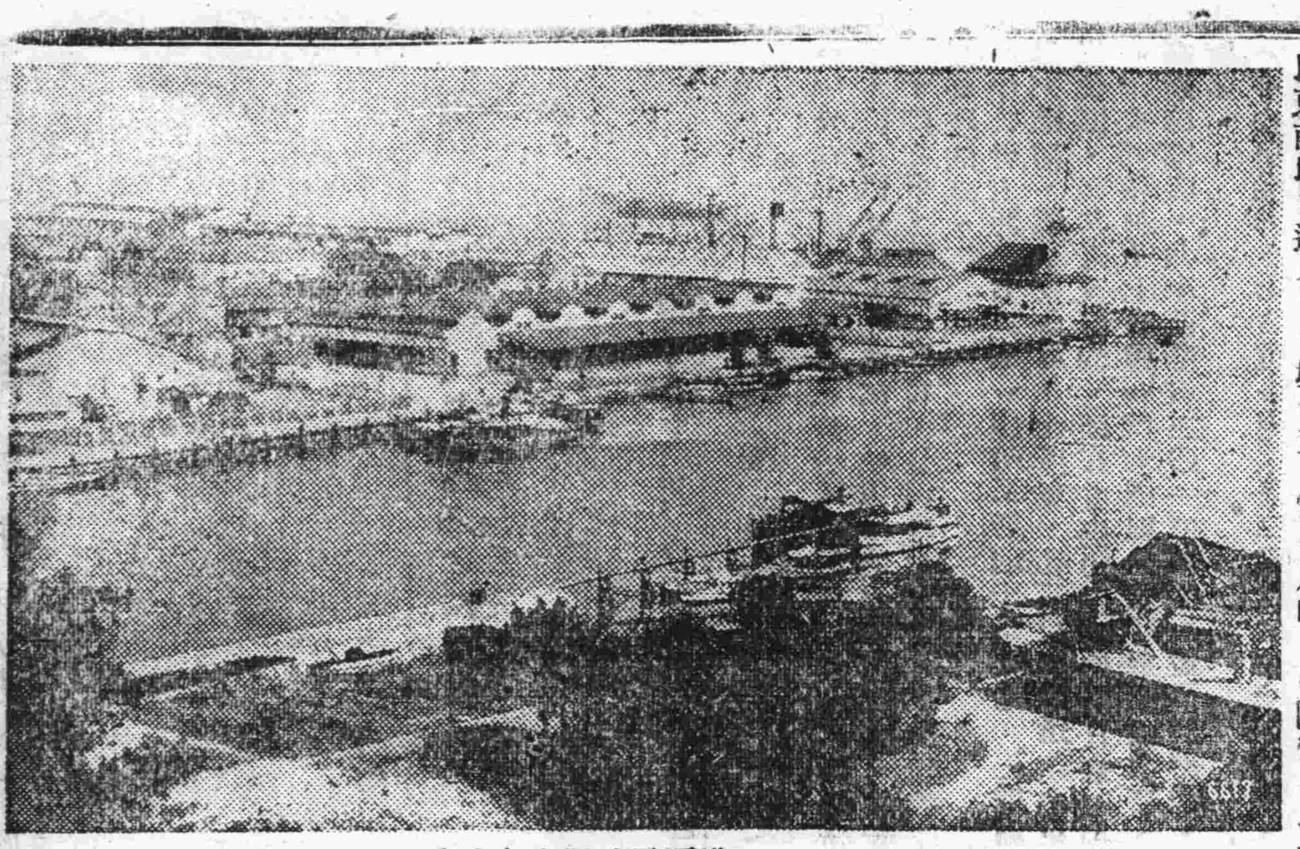

爪哇島之斯立巴亞港　（照相說明）
……該港與巴達維亞間之鐵道現已修復通車……

爪哇協約軍潰敗
英美互諉責任
反軸心摩擦之暴露

（中央社阿根廷京城十五日電）爪哇島之失陷、予反軸心陣營、以一大衝動、英方則以此事爲美國戰略上之誤算、而迴避責任、美國報紙亦起而對應、互相轉嫁責任、暴露反軸心陣營之內部摩擦、起先、英國各報、一致非難協約軍方面對於無能抵禦日軍進攻之情形、其代表者如泰晤士報稱、協約國方面、於爪哇海戰上甚少能獲得勝利、關於此項海軍、協約國方面、雖無何等詳報發表、然以日本輸送船於有力之艦艇、及航空部隊之掩護下、迫近該島之事實觀之、即可明瞭、對此出以反擊之協約國方面海軍、雖爲荷印巡洋艦、驅逐艦與自新加坡逃出之英艦隊、及美巡洋艦驅逐艦等、然於太平洋持有最優勢之艦隊之美國、原應專心防衛爪哇、然僅僅派遣軍艦數艘、其敗於決戰、實非無故、一方綜合華盛頓及紐約來電觀之、美國朝野、對於英方之非難、極度憤慨、各報一致發表如左之反駁、倫敦之評論家、以繼新加坡喪失之後爪哇島又告失陷、狼狽異常、於序戰中獲得勝利之日軍、目前第二階段戰事、雖告成功、然戰爭尚未終結、此次東亞戰敗之原因、乃在於海軍作戰之齟齬、因此荷印失陷之責任、應歸美國海軍之批判、忘記由於眞珠灣戰敗之美海軍勢力喪失、及威爾斯親王號列巴爾斯號被擊沉之事實矣、美國海軍並非逃避、爲完成極重要之使命計、不斷攻擊且冒喪失主力艦之危險、英國各報若只對美國海軍責難、則英美合作之前途、載難樂觀、縱令美國陸海軍有忽於職務之事實、美國人當自責、於眞珠灣戰敗之際、美國國民極力究明責任之所在「此固均爲事實」、

暗殺巴本案發生後
德蘇土關係微妙
土耳其將派使節團聘柏林

（中央社里斯本十五日電）據昂哥拉方面某中立國情報機關可靠消息：巴本大使暗殺未遂案發生後、土耳其警察、即搜查蘇聯駐伊斯丹堡總領事館、搜查蘇聯總領事館附屬官舍、旋蘇方允許交出土政府前要求引渡之蘇聯共產黨員一名、故領事館之搜查、暫告停止、蘇土兩國、因德蘇土三角關係甚爲微妙、故對此案件異常重視、傳土政府向蘇聯曾提出備忘錄、要求取締土國境內之共產黨員活動、幷傳蘇駐土大使維格拉特夫、將歸國述職、同時、土政府外交部、已決定派使節團於近日聘柏林、聘問目的雖未明、恐亦與巴本事件有關、

（中央社昂哥拉十六日電）據海通訊：此間接近蘇大使館消息靈通方面報告稱：蘇駐土大使文洛格拉多夫、頃向土外長薩拉卓格魯發表宣示稱；蘇聯政府、担任對德駐土大使巴本、絕無企圖謀害事項、以是自土正式調查此案後、產生極嚴重之結果、而須外交官、竟對非正式共黨方面活動、表示責任、

（中央社柏林十六日電）據海通訊：此間可靠方面日昨宣稱：德駐昂哥拉大使巴本氏、將於本週間返德、

英暴露軍事機密
美政府極憤慨
諾克斯稱即將抗議

（中央社柏林爾尼十六日電）英國每日郵報特派員佛亞、前於乘美軍船抵達檀香山時、曾述、「美軍以護航船團運往澳洲事」、此使美當局異常狼狽、據華盛頓訊、美海長諾克斯、日昨聲稱、關於該事件、余擬立即向英當局提出抗議、一英最近暴露美軍在東非厄利多尼亞建設基地、及美國軍之近東派遣計劃等、引起羅總統之憤慨、又未經美國同意、即發表加拿大政府、建設阿拉斯加公路、今又洩漏美軍機事件、美政府憤慨異常、

鎮縣府禁私拆房屋

（鎮江通訊）鎮江縣政府、根據第九次區長會議討論事項第六案、第一區公所提議、最近各鄉鎮房屋拆剝變賣者甚多、不獨有礙市容、抑且影響房租高漲、擬請嚴予禁止案、議決、由縣政府佈告禁止、如有私自拆剝、而無許可證者、房料一律充公變價、振濟貧民等語、紀錄在卷、查任意拆屋售料、値此復興建設之際、不獨破壞市容、抑且影響住宅、自應切實取締、除派員密查外、昨特佈告闔邑民衆一體週知、嗣後本縣城廂內外一切公私建築物、除損壞危險、或必須翻造、經由縣府查明發給拆卸許可證者外、一概不得任意私拆、倘敢故違、一經查覺、或被舉發、定予將拆卸之料、完全充公、照案執行、決不寬貸云、

北平又一件命案
瘋人殺妻！
舉刀拒捕卒被擒獲

（北平特訊）西城十八半截內古直胡同二號、住戶施兆金、年三十七歲、江蘇崇明縣人、現在中國聯合準備銀行充當助理員、家有一妻一子、妻陳氏、年三十九歲、子名鼎乾、年十歲、五日上午一時四十分、一家三人均已入睡之際、施兆金突由睡鄉爬起、抄起菜刀、向其妻陳氏亂砍、陳氏正在家中、突遭砍殺、無法抵禦、全身被亂刀猛砍六七十刀之多、旋即斃命、死狀之慘駭人聽聞、詳情如次：

菜刀翻飛

緣施兆金曾於一年前患劇烈之神經病、經家屬送入精神病療養院治愈、出院後恐其舊病復發、尙由親屬看護、後已完全恢復健康、每日赴聯銀辦公、毫無病態、看守者即取消、現在東廂房三間、施夫婦住南裏間、其子鼎乾住外間、日前上午一時四十分、其子在夢驚醒、聞裏室有吱吱亂嚮之聲、見其父裸體僅着小褲衩、正在砍殺其母、其母亦僅着褲衩、被砍已成血人、頻頻呼救、該子即開門喊人、同院鄰人崔正植、姜文秀、亦已聞異聲出視、見施兆金已凶神附體、揮動切菜刀、上下飜飛、一刀挨一刀、向其妻之頭部及肢體各處、似切菜一般的亂砍不已、施陳氏初尙抵擋、旋即倒臥血泊、血花濺滿四壁、崔等見凶手猛難當、不敢近前、乃馳往該管內二分同第十七段報告、

警長捕凶

十七段警長李世珍、趕忙到場、李警長擅長武術、直捕凶手、凶手一刀砍來、李警長以柔克剛、一舉手間將凶手手腕托住、復以巧妙之法、奪過菜刀、飛起一脚、將凶手踢倒、倒背捆縛、帶往分局、一面派人將被害者馳送中央醫院救治、凶手帶局後、瞪目然、問話皆不答、顯係神經病者、

法院檢驗

施陳氏送中央醫院後、因傷勢過重、未及施救即行氣絕身死、當由內二分局報請法院檢驗、下午五時、驗察官明炎、偕檢察員蒞場、死者被砍頭無完膚、中刀目已無法計算、重傷在頭部、天靈蓋及後腦海全被砍碎、骨肉及血亂成一堆、面部亦傷多處、面目已不可辯、四肢身體無處無刀傷、十指全被砍掉、描係拒凶奪刀所致、死狀之慘、可謂空前未有、驗畢在屍格塡以「受重疊刃物砍傷身死」、聞凶手與死者夫婦感情素篤、今不料竟慘殺而死、神經病眞可畏也、凶手已於當日解送警察局、死者昨尙停尸於醫院中、可憐十歲幼子、母死父囚、昨已往依其叔、爲更慘矣、

東亞解放時機成熟
印度民族亟應崛起

（中央社東京十六日電）日軍佔領新加坡後、東條首相曾言、「現爲印度民族解放、參加大東亞共榮建設之絕好時機、倘若稍一遲疑、即將失去印度民族之最好機會、」目前遮斷緬甸去路之日已臨、短時期內大東亞之形勢一變、於此時日本之態度、大東亞各民族及敵方國家、亦不得不注視之、

（中央社昂哥拉十六日電）據海通訊、關於爪哇陷落事、日昨土耳其廣播、特予詳述、政治評論家指稱、前英軍在馬來及新加坡作戰時、曾要求爪哇協助、而在爪哇荷軍失敗、棄地而逃、不亦令英人大感失望乎、英軍所給予他人之保證、於此更獲一例、證英國不可恃倚、今日印度正好獲得自由機會仰光之陷落、更使印度獲得自由之門徑、

馬爾泰
終日被炸

（中央社瑞典十六日電）據海通訊、日昨得自敦倫報告稱：軸心機日昨竟日轟炸馬爾泰島、該處港務設施悉被炸毀、

（中央社羅馬十六日電）據海通訊：昨此間軍事方面日昨發出戰報稱、（一）昔蘭尼加方面、英軍進攻、皆爲我軍擊回、（二）軸心機整日夜猛襲杜白魯克軍事目標、（三）德義機日夜猛襲馬爾泰島、

澳泰已入
戰爭狀態

（中央社里斯本十六日電）據坎培拉電稱、澳洲政府於發表、澳洲與泰國、已入戰爭狀態、

指南牌香煙

閑來消遣　名煙是頓

華生煙草公司出品

中華民族反英美宣言

諸位同胞！

自從百年來、英美帝國主義、對於東亞民族之侵略和支配手段、可謂凶惡險極矣、

回顧其恣意侵略、所採政策、首推鴉片、他用鴉片毒害我民族、用武力政策屠殺我民族、繼而以搾取經濟政策、文化政策來痲醉我民族、將好個優秀的黃色人種痲醉、化爲他的順從奴隸、把我們同紅色和黑色民族、置之於滅亡之地、

舉前揭英美陰謀之事實、如印度、緬甸、受其慘酷之支配制限緬甸人之生育、誅求人頭稅之苛酷、藉宗敎爲背景等卑劣手段、不勝枚舉、

爲東亞民族解放運動之烽火、脫却東亞民族之被壓迫先導者、乃英美兩國最不願意事、所以日本之興起、中國之革命、是其最深忌、故英美出而牽制日本之發展、一面阻止中國之革命、如是英美兩國之卑劣心理、自數十年來、頻對中日大民族、施離間挑撥、致出中日兩國兄弟鬩牆之不幸、已閱五載、未能達到全面的和平、使兩國同胞互相屠殺之元凶、爰百年來、危害東亞、擾亂東亞之元凶、由此次事變可以明瞭、可以容易認淸、日本在此五載因戰爭之進展、同時發覺日本之敵人、併非目前作對之中國、乃其在背後鼓動東亞於不安之魔手英美帝國主義、併感到欲處理事變、建設東亞新秩序、非切斷英美人之壓迫和束縛東亞各國家之羈絆不可、換言之、日本爲自國生存、進而爲東亞諸國各民族謀共存共榮、必須以最短期間內、由英美之魔手解放東亞、

過去之英美侵略勢力、雖漸由東亞驅逐退去、然未達到終局、尙有殘餘勢力、在澳洲、印度繼續地作他執拗的最後掙亂、

我們中日滿三國同志、武裝者固不待言、三國的民衆、亦須加緊聯合起來、同甘共苦、掃清了英美之殘存勢力、建設東亞、以完成我們神聖的使命、

江南日軍出以奇襲作戰
擊潰白帽山方面渝軍
此役日軍收獲戰果甚巨

（本報特電）日軍於十六日拂曉、對於繼續在皖南蠢動之重慶第三戰區、一四六師四四二團、突然敢行包圍重大奇襲作戰，而終於成功、並對於白帽山西南三公里之四四二團一營本部、予以完全潰滅、緣以此次戰鬬、日軍乘其不備、以迅雷不及掩耳之奇襲攻擊、因此渝軍完全陷於狼狽狀態中、此役殘敗渝軍並遺棄營長以下副官及同僚之屍體而敗退、如此已完全暴露其脆弱之狀態、此次日軍所獲之戰果如下、

渝方遺棄屍體十六具（內有營長一名、副官二名、）俘虜二一名、（內有將校二）鹵獲機關槍三挺、步槍十支、步槍子彈一〇五〇發、刺刀四柄、手榴彈一六枚、手槍一支、馬　匹、共餘多數、不及統計、

聯防會議第二日
各組分別審查提案
審查委員幷簽具審查意見報告
機關長昨併招待出席會員

（本報特訊）安徽省第九區第二次聯防會議、於前晨光榮揭幕、詳情已節載昨日本報、日昨（十七）爲該項會議之第二日、依照議事日程之規定、由聯防組審查委員張善卿、民政組審查委員舒賡虞、分別召開小組會議、縝密審查、并簽具審查意見報告、提出商討通過、又聞衆管區貴池縣自治會長吳克初、及殷家匯自治會代表等、亦經於前晚趕到、出席大會貴池方面、并以事關重要、特率同政務、建教各科科長、暨警察所長潘忠秀等來此參加、又關於大會共他事項、約於今晨可以討論完竣、聞馬雲驄縣長爲招待出席人員、將於閉幕後舉行歡宴云、

（又訊）本市友邦當局、頃因大東亞戰爭、節節勝利、本縣衆管區各地自治會出席聯防會議之便、爲聯絡情感、藉以促進大東亞共榮圈之確立起見、爰於昨午假座振風會館舉行縣府籌備處、及自治委員會代表懇談會、出席之中日長官、併有關人員、不下百餘人、開會如儀、首由機關長在報告中提出要望事項、繼由高須、越智兩主任闡明治安政務關係、再次由憲兵隊長勗勉「衆志成城」暨中日緊密聯絡之意義．旋於攝影後、復在特務機關二樓映放有聲新聞電影片、招待出席人員參觀、同時并有小學生歌舞、全場空氣融和、咸有欣然態度之流露、晚七時許、設聯誼宴、機關長以主人地位報告後、當有各地自治會長總代表倪則枚致答謝詞、繼即開懷暢飲、互喚乾盃、直至深夜十時許、始在盃盤狼藉中而散云、

國府治下之
現任公務員產業
前被認爲敵產現可解除名義

（本報訊）懷寗縣政府、頃奉安徽省政府建設、民政兩廳訓令內開、案奉安徽省政府訓令、以准外交部亞字第四五號咨開、『案准日本大使館派員面稱：「凡國民政府治下現任公務員之產業、前被認爲敵產者、現可解除敵產名義、請查明見復」、等由、准此、相應咨請貴省政府查明、迅將產主姓名、職務、及產權坐落地點、詳細列表送部、以便轉知』等由、准此、除分令外、合行令仰該廳等即便遵照、會令飭屬詳查、列表具報、以憑核轉、等因、聞縣府奉令後、除公佈外、并將派員詳查云、

中日兩國青年
昨晨舉行懇談大會

前方固由友軍担負責任後方應由我們負起責任、俾相互協力、完成使命、機關長：今天中日青年懇談會、本人實甚關心、但因職務上事情繁重、實不能分身聽到各位高見、良深抱歉、且本縣青年團各位、對於宣傳報道工作、異常努力、良深感謝、現大東亞戰爭開始以來、竟有這樣結果、實堪祝賀、并在今後希望中日兩國青年、大家攜手起來、以共同努力做去、以達到建設新東亞、以謀東亞各民族眞正自由解放、我們要知道這次戰爭發生、係爲建設東亞新秩序、并根據中日兩國基本條約、一、軍事同盟、二、善鄰友好、三、經濟提攜、四文化溝通爲原則、互相協力、本同甘共苦之精神、實踐中日基本條約任務、與負担親誠合作、努力前進、對於文化溝通、尤應注重、希望中日兩國青年、要融合一體、共爲興亞青年負起興亞重任、

報道班長：今天參加中日青年懇談會、實很榮幸、但是青年是爲國家主人翁、雖不能盡力前方打戰、惟後方須負一點責任、而青年團係領導青年、指揮青年、望共同負担起來、從今天起、中日兩國青年聯合起來、須能做得很好工作、如果有些障礙、必盡力量排除、且當茲非常時期、青年須具一種熱心、方獲事功進展、所討論事項、如果付諸實現、則今天懇談會、尤有意義、但是中日青年每在一處、總會想起來、如何發生此次事變、所以希望各位互相討論研究、對於解釋以前誤會仇華排日的思想、多加糾正、此本人所抱的無限希望、

西田宗人：青年團與青年會、原係青年修養團體、但是日本團家所以興隆、多係賴於青年團結力量、日本現在組有各種修養團體、惟青年團體、尤著活動、日本青年、在華中設有青年會、漢口蚌埠、亦已組織中日興亞青年會、但安慶實欲組織中日文化協會、或興亞青年會、并準備組織中日青年會館、與圖書館、以資相互研究、而日本居留民會、與青年會、本想聯絡中國青年感情、但是不在一處、終難融合、希望組織興亞青年會大家在一處研究、

徐用强：此種組織、須先推舉籌備負責人選、以資深切討論各項問題、旋經討論會議決議推舉中日籌備委員各五人、共開會期間、與場所、及委員人選、另行通知與聯絡、俾共同負責、興亞使命云、

民教館定期舉行
嬰兒比賽大會
現已開始向各方徵獎

（本報特訊）懷寗縣立民衆教育館、爲提倡本市嬰兒保健、並促進健康起見、爰定本年四月一、二兩日、由檢查員對於報名之嬰兒、實行檢驗、是月四日、舉行嬰兒決賽、共取列最優等、及優等中等者、并發給獎品、以資鼓勵、聞該館除函請各界屆時出席指導外、并向各方面征集獎品云、

午公墈合作社
正式成立
支社社員大會
出席人員產生

（本報訊）中國合作社安慶支社所屬之午公墈分社、經支社委定宣家駒籌備以來、業已就緒、正式成立、

（又訊）中國合作社安慶支社第二次社員大會、定於本月二十日舉行、祇以社員衆多、會場地址、礙難容納、爲謀便利起見、經規定社員二十人選舉代表一人出席、關於各機關消費合作社業已選定出席名單、所有第七坊分社員、昨日亦經分別推派云、

國醫江次山

主治　內科　傷科　外科　骨科

上午門診　下午出診

診所　黃家城五號

程聞徵「即文正」駁覆程盧氏啓事之啓事幷鄭重聲明

敬啓者查本月十五日安慶新報程盧氏啓事一則閱之不勝詫異按文正先伯母係高氏已於民國十五年六月十七日未時病逝該盧氏係我先伯父在德公（即壽仁）生前在外姘識同居之婦在我程氏實無身分之可言今竟以先伯父嫡體之口吻登報啓事并虛構種種事實意圖淆亂是非掩蓋其折卸盜賣之不法行爲此不得不根據眞確事實予以駁覆以免是非顛倒伏思聞徵係文正之別字亦并無承繼先伯父母之事實至本市西門外德寬路六十二號之程氏家廟原爲先祖母黃氏生前所建造爲其終身養靜之所門前建立有坊刊有碑記此係聞徵（即文正）先祖父少甫公支下并合未分之公產故聞徵於事變歸來即先後具呈懷寗縣政府請求登記於民國二十八年十二月二十八日蒙縣府發給第三六三二號登記執照復於本年一月具呈懷寗工務局請求保全祖業以維產權已奉有建字第三十號批示准予備案今該產竟被一在內守之人外姓盧氏折卸盜賣實不知其事前曾否呈准安慶主管機關有案退一步言該盧氏即聞徵先伯父之嫡室依法亦無單獨處分該產之權何見該氏係先伯父生前之姘婦遽冐我先伯父之嫡室又虛構聞徵繼承與彼之事實欺朦各界人士使聞徵勢難緘默除依法分別訴究外特先行登報駁覆并鄭重聲明伏乞各界公鑒

合記華昌百貨商店聲明啓事

啓者倒扒獅子街七號吉利古玩商店於三月一日出頂於馬和甫等開設合記華昌百貨商店所有三十一年三[illegible]以前之銀錢往來以及各種手續完全歸吉利商店負責與華昌無涉特此登報聲明此啓

大生祥行王項世愷啓事

茲因敝人於去秋返棕陽料理房產本行招股周君應龍經理牌號大生祥利記現敝人來行與周君結束仍用大生祥戳記利記取消特此登報聲明

楊柳風

（剛）

不論什麼人，都有一個專門的愛重；這種愛重，就是平生所最歡喜的東西！如：淵明愛「菊」，重在一個「傲」字；茂叔愛「蓮」，重在一個「清」字；那麼，人皆有所愛重，我又愛的什麼呢？我却愛的古怪，我最所歡喜的就是「風」？重在那一個字呢？這可不敢牽爾而對！必須要等我從各種「風」裏揀選了一定的愛應當重在那一個字，然後才好加以評定？

從前有一個莊子，他有一段「刁刁」「寥寥」的文字，眞把「風」寫得有聲有色？若要在沒有「風」的時候讀了他這段文字，就好像「刁刁寥寥」者，習習然，颯颯然，悠悠然的捲將來了？

又有一個宋玉，他眞可謂滑天下之大稽了！他對楚王却說出一個什麼「雄風」來；這眞希奇！「風」也有個「雄」的「雌」的嗎？現在的天文家，大可以研究研究，假使「風」眞有一個「雄」的「雌」的話，又何妨利用科學的方法，把「它」提對兒豢養起來，若得「兩風相風」，自然有了「牛風」的希望！待至夏大不是可以作一筆賺錢的買賣嗎？

這兩種「風」都是從杳虛冥滅中寫出來的！有意識，沒有物相，也就令人欲愛無從了！至於各種應時的「風」我也不敢濫於用愛，就說是愛罷，總覺得近於單調了些。

「湖風，江風，山風，海風，荷風，稻風，麥浪風，妬花風……」這些「風」，果然是有些意思，不過，最使我能夠生愛生憐的，就要算「楊柳風」了！因爲它太「嬌憨」了，太「嫵媚」了，太「婀娜」了，太「纏綿」了，「吹面不寒楊柳風」，它深藏着一個「温」字！

她！不！「楊柳風！」最使我生愛生憐！我重在一個「温」字，

鴻影

（慧劍）

豐姿猶昔，不操家政的密司，究竟比我們好得多，雖然你是比我底年齡大些」，他連篩箭似地一氣說出了這麼一大串話，我不覺「忍俊不禁」地笑了起來，「罷呀一你還是這樣伶俐牙齒的，我也不比舊時的精神與淸興了，不也蒼老了不少嗎？說到我們唱酬的詩，我也沒有留稿，不過大概還想得起來，恐怕我不得空抄給你，不過完全不知弄到什麼地方去了，我想你底稿本一定還在，即不在亦還記得？望下次錄給我一份，好嗎？以後我當什襲珍藏，以誌「雪泥鴻爪」，我想你一定是青的，你說我更加活潑愉快，那個却不見得，你看我額上不是已隱現着縐紋了嗎？只差沒添白髮罷了？，我底精神不是亦較已往差得多嗎？同時亦比已往憔悴得多啊！到是你底

你如果眞要的話，我到有個方法，給你看見，請你自已去抄錄它吧」，我說，「你那裏是沒有留稿？就是不肯寫了」，他嬌嗔地白了我一眼，同時更緊緊地握了我底一隻手，在我的手臂上扭了，我不由地笑了點對有機會給你抄就是了，現在我可要喝茶了」，他這纔笑着放了手，站起來，另斟了兩杯熱茶遞給我和琰，又抓些糖果瓜子要我們吃，同時他又同我們酬了幾句一面又剝了些瓜子仁送到我底口邊，我却眞的一張口吃了，他又接着在撕糖果外面的包裹紙了，這時我們一抬頭，却見對坐的琰，正抵着嘴向我笑咧，「鴻影，你還是這樣孩子氣，我自已不會吃嗎？還是我是小孩子不會剝呢？」我有點赧然了，他也覺着談在笑我們了，「我底手這幾年來做慣了事，所以總是不記得放開，同時我也是剝給我底小孩子吃慣了，所以也隨手地給你剝了」

「哈哈！呵呵！你倒會討我底便宜啊！我上了你底當了！我與琰都忍不住地笑了起來，我又這麼說了一句，就站了起來，告辭了，他也笑了，並且還留我和琰在他家吃晚飯，我們都執意地不肯，他也只得算了，照樣握着我們底手，送了我們出來，同時還一再的叫我們有空就到他那兒去玩，我們都答應着，然後一聲再會，雙雙已闊，我與琰却路談笑地回來了。

晚餐後，盥漱畢，談在燈下預備明天要給六年級學生上的自然課本，我却靠在沙發上，腦海裏浮起四年前地舊夢，如電影般一幕一幕地，在天花板地銀幕上湧出演映着。

虞美人　夜雨懷友

（圭可）

樓頭竟夕蕭蕭雨，滴得愁如許。故人昨夜意如何？料應巴山情比巫山多。封姨不解留春住，只管催春去。吹來撲鼻落花香，觸起一腔離緒着殷長。

三言兩語

（工）（戀）

英美的海軍力量，在太平洋上合攏起來，比數要超出日本海軍以上，何以幾經折衝，就告全部覆滅咧。

在過去的時代，英美欺壓弱小民族，作侵略的工具，當然全仗此龐大的，煊耀於世界的海軍。

若依現時的估計、再檢討英美海軍現存的力量，不但遠東的屬地，行將不保，就是英倫三島，號稱「黃金國」的紐約，恐亦有遭襲擊的可能。

和平之花

[illegible]著

第五章　滿屋春色

的那塊玻璃風窗擠下來了，言光一招手把衣褲便拋了進去，言光下了椅子，又央告了半天，藍萍仍舊在里面罵罵咧咧的。

言光忽然眉頭一縐，計上心來，他看見那塊玻璃窗，依舊沒有關上，忖量那窗口有一尺多亮，大概一個人可以爬着進的去，他想好主意，便把洗澡間由外面鎖上，鑰匙帶在身傍，便仍然搬了椅子，慢慢地又由椅子上脚踏着門的橫檔，爬上那窗口，這時藍萍正是赤條條地在揩抹上身，下身尙在盆裏，整個的「模特兒」映入了言光的眼里，嘻嘻地笑了個不止。

藍萍吃驚地向上一看，見是言光由窗口鑽了進來，便趕忙爬起來，打算[illegible]門出去，那知任憑怎樣用力，也開不開了，這時言光已然由窗口慢慢地鑽了進來，爬正好，這洗澡間的門，也和外屋一般，都是西式的，每距一尺多有一道橫檔，

一個蟹肥菊豔地

清秋節季，欲歸而未忍歸斜挂在天際的一抹殘陽，正留戀在「別有天」中九號庭院一片錦茵兒也似地芳草，四圍一帶常綠灌木疏密一致地齊排着，再加上一圈嬌黃豔紫地籬菊，恰似一座天然翠玉屏障上嵌滿着繁星般地各色寶石一般，斜陽却從這疏密一致地灌木林中返射出燦爛地金光來，映在旁邊一幢樓房地玻璃窗上，却又似片片巧奪天工的織金簾幙，飲飽了甘冽得如玫瑰酒般地紅色素的丹楓，也彷彿在與這個倩麗地斜陽與天際地晚霞，（未完）

懺悔（七）

失禾

——那裏的話！力量能盡到的，不成問題！

——夏先生！她倆那邊，你乾淨的回她一句何先生不願好了！

——那怎行？

丁老太笑了，她同夏先生也忍不住嗤了一聲，他們瞎三話四，直到金烏已墮，玉兎剛升的時候才告別。何先生的回話，他們約定了第二天的午後！

何站長獨在幽雅的小樓房裏，正起辦某件公事，勤務引夏先生入：

——忙呀！站長！

——沒有什麼！請坐！

……………………………………

……………………………………

——前天…………

夏先生想提起婚事，話到口邊，他得過早，笑了聲，將下面的話，復咽下去，空氣有點緊張！

——前天什麼？

——唔！丁家小姐聽說學問很好…

…………

——是的！

——我來介紹………

——不成！

——不願嗎？

——慢慢的！別忙哪！待家嚴慈抵此，再行定奪！

——尊大人幾時來？

——約兩閱月。

——唔？——

……………………………………

——陳小姐高隊附你看如何？

——我不能決定，我也不反對！

——丁陳高，你感覺得那位好？

——都好！丁！我認爲有點浪漫！

——陳呢？

——她母親聽說很固執？

——她自已[illegible]願呢！

——初中才畢業嗎？

——是！她想繼續升學。

——高我說她濫於鍾情！

遺失聲明

茲經竊去陸軍獨立步兵第一團司機虛樹森符號一枚除呈請補發外特此聲明作廢

敝號被竊失去「李恆茂麵坊」戳記一顆應聲明作廢學子巷口李恆茂麵坊啓

商情

米糧（每担價）（法幣）　三月十七日

上色米　一〇〇、〇〇
中色米　九八、〇〇
下色米　九六、〇〇
糯上米　一四九、〇〇
糯中米　一三八、〇〇
糯次米　二六、〇〇

雜糧（每担價）（法幣）

大麥　七〇、〇〇
小麥　一一〇、〇〇
[illegible]　五五

油糖（每担價）（法幣）

芝麻　白　一六〇、〇〇　黑　一六〇、〇〇
菜子　小　一一〇、〇〇　大　一三〇、〇〇
瓜子　一八〇、〇〇
蠶豆　九五、〇〇
苞蘆　五五、〇〇
菜油　三八〇、〇〇
蔴油　三八〇、〇〇
皮油　二一〇、〇〇
（日金）
洋油　二一、〇〇　每包價日金
四五鹽　一六五、〇〇
甘蔗糖　一八〇、〇〇
三温糖　一六〇、〇〇
冰糖　五七、〇〇（每五十斤）
赤砂糖　一七〇、〇〇

火柴（每箱價）（日金）

雙全　六五、〇〇
南京　六四、〇〇

麵粉（每袋價）（日金）

總塔　一二、五〇

香烟（每箱價）（日金）

富士山　四一〇、〇〇
紅玫瑰　二五〇、〇〇
全祿　三七〇、〇〇
指南針　三三〇、〇〇
金槍　三二〇、〇〇
百花　二七〇、〇〇
買司干　二九〇、〇〇
金斧　四八〇、〇〇
愛字　二七〇、〇〇
吉祥　二八〇、〇〇
白玉[illegible]　二[illegible]

肥皂（每箱價）（日金）

僧帽　二二、五〇
固本　二六、四〇
科華　五三、〇〇（法幣）
[illegible]　三〇、〇〇

白星　三〇、〇〇
祥泰　三三、〇〇
華光　三八、〇〇
白玉　二八、〇〇

金融

軍票　出十四元　進十四元五角

合記
京蘇大菜　包辦筵席
紅白燒烤　應時和菜
昇平樓京蘇大菜館
茗茶細點　臨時小吃
招待殷勤　價目克己
地址：進化街五號

華林大戲院
日戲壹元伍角　夜戲貳元伍角
滿勝全　王同祿　劉麟童　王少舫　熊志雲　馬德儀　陳鴻聲　何玉鳳　八麟童　羊得奇
日戲　平晚合演　瞧杜氏　賀雪貢　北天杯　漢　相身圓保王
夜戲　舉鼎觀畫　四五花洞（演）　華容道　擋曹

安慶新報印刷所
承印　書表廣傳　簿冊告單
精工裝訂　機器印刷　取費低廉　交件迅速
址：盛才街拾七號